



CARATTERISTICHE PRINCIPALI E COMANDI

- A. Coperchio della macchina
- B. Bocchetta per alimentazione manuale
- C. Rotelle (solo 200C/200M)
- D. Interruttore generale
 - 1. SPENTO
 - I 2. ACCESO
- E. Vedere le istruzioni per la sicurezza
- F. Pannello di comando (vedi sotto)
- G. Cestello estraibile

PANNELLO DI COMANDO

- 1. Surriscaldamento (rossa)
- 2. Rimuovere la carta (rossa)
- 3. Cestello pieno (rossa)
- 4. Cestello aperto (rossa)
- 5. Indietro
- 6. Acceso/Spento (blu)
- 7. Avvio

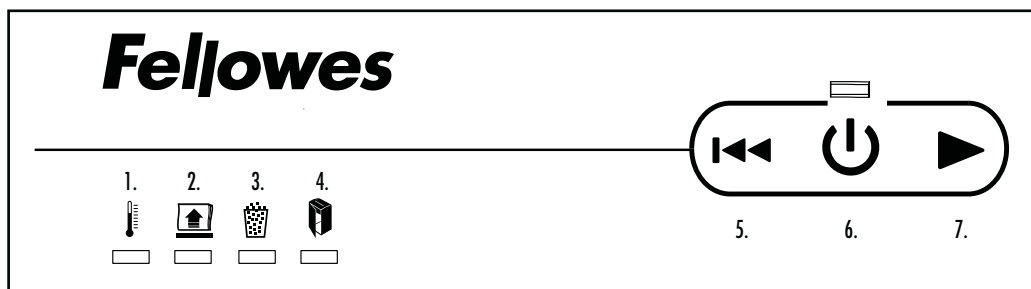

⚠ AVVERTENZA: NORME DI SICUREZZA IMPORTANTI — Leggere prima dell'uso!

- Le modalità di uso, manutenzione e assistenza tecnica sono descritte nel manuale di istruzioni. Leggere tutto il manuale di istruzioni prima di usare il distruggidocumenti.
- Tenere lontano da bambini e animali. Non avvicinare le mani all'ingresso per la carta. Quando non si usa l'apparecchio, spegnerlo o scollegarlo dalla presa di corrente.
- Non avvicinare oggetti — guanti, monili, indumenti, capelli, ecc. — all'ingresso dell'imboccatura. Se un oggetto cade nell'apertura superiore, portare l'interruttore su Indietro (←) per estrarlo.
- NON utilizzare mai prodotti nebulizzabili e lubrificanti nebulizzabili a base di petrolio sull'apparecchio o nelle sue immediate vicinanze. **NON USARE BOMBOLETTE DI ARIA COMPRESSA SUL DISTRUGGIDOCUMENTI.** Le esalazioni derivanti da propellenti e lubrificanti a base di petrolio potrebbero prendere fuoco e causare ferite gravi.
- Evitare di toccare le lame esposte sotto la testata sminuzatrice.
- Prima di pulire la macchina o eseguirne la manutenzione, scollegarla dalla presa di corrente.
- Non utilizzare l'apparecchio se danneggiato o difettoso. Non smontare l'apparecchio. Non collocare l'apparecchio in prossimità di fonti di calore o acqua.
- La macchina è dotata di un interruttore generale (D) che deve essere nella posizione ACCESO (I) affinché la macchina funzioni. In caso di emergenza, portare l'interruttore generale nella posizione SPENTO (○). La macchina si arresta immediatamente.
- L'apparecchio deve essere collegato a una presa di corrente con messa a terra e funzionante alla tensione e corrente indicata sulla targa dati. La presa di corrente con messa a terra deve essere situata accanto alla macchina e deve essere facilmente accessibile. Non usare convertitori di energia, trasformatori o prolunghe con questo prodotto.
- **PERICOLO DI INCENDIO** — NON sminuzzare biglietti di auguri con chip sonori o batterie.
- Solo per uso al coperto.

CARATTERISTICHE – SMINUZZARE TRAMITE IL VASSOIO DI ALIMENTAZIONE AUTOMATICA

200C/150C



Carta A4



Punti metallici



Oltre 20 fogli graffettati – Separare i fogli graffettati di una pila che ne contenga più di 20

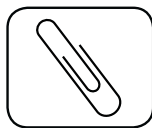

Graffette

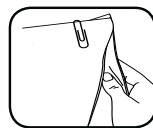

Oltre 20 fogli spillati – Separare i fogli spillati di una pila che ne contenga più di 20

200M



Carta A4



Punti metallici



Oltre 20 fogli graffettati – Separare i fogli graffettati di una pila che ne contenga più di 20

CARATTERISTICHE – SMINUZZARE TRAMITE LA BOCCHETTA PER ALIMENTAZIONE MANUALE

200C/150C

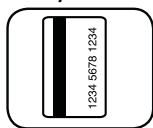

Carte di credito



CD/DVD

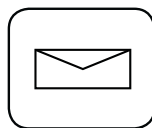

Materiale pubblicitario



Carta ripiegata

200M

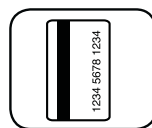

Carte di credito

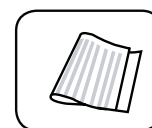

Carta ripiegata

Non adatto per sminuzzare: Etichette adesive, carta a moduli continui, carta ripiegata (alimentazione automatica), documenti rilegati, riviste, lucidi, quotidiani, cartone, fermagli da rilegatura, punti metallici industriali, fermagli di grandi dimensioni, più di 20 pagine graffettate o spillate insieme, punti metallici nella parte centrale superiore della carta, laminati da 90 mm. Floppy, cartelle, radiografie o materiale plastico diverso da quanto sopra indicato.

Misura frammenti carta:

Taglio a frammenti (200C/150C)..... 4 mm x 38 mm

Taglio a frammenti (200M)..... 2 mm x 14 mm

Massimo:

Alimentazione automatica fogli Capacità (200C/200M).....200*

Alimentazione automatica fogli Capacità (150C).....150*

Alimentazione manuale fogli Capacità (200C).....10*

Alimentazione manuale fogli Capacità (200M).....8*(nominale)/10*(max)

Alimentazione manuale fogli Capacità (150C).....8*

Formato carta A4 (70 g/m) a 220-240 V/50/60 Hz/2,0 A (200C), 2,5 A (200M); 220-240 V/60 Hz/2,0 A (150C); carta più pesante, umidità o valori di tensione diversi da quelli nominali potrebbero ridurre la capacità dell'apparecchio.

FUNZIONAMENTO BASE DEL DISTRUGGIDOCUMENTI



200C

Funzionamento continuo:
25 minuti massimo

NOTA:dopo ogni passaggio, il distruggidocumenti continuerà a funzionare per un breve periodo, al fine di pulire la bocchetta d'ingresso. Nel caso in cui il funzionamento continuativo si protragga oltre 25 minuti, si attiverà una funzione di raffreddamento della durata di 25 minuti.



200M

Funzionamento continuo:
20 minuti massimo

NOTA:dopo ogni passaggio, il distruggidocumenti continuerà a funzionare per un breve periodo, al fine di pulire la bocchetta d'ingresso. Nel caso in cui il funzionamento continuativo si protragga oltre 20 minuti, si attiverà una funzione di raffreddamento della durata di 25 minuti.



150C

Funzionamento continuo:
12 minuti massimo

NOTA:dopo ogni passaggio, il distruggidocumenti continuerà a funzionare per un breve periodo, al fine di pulire la bocchetta d'ingresso. Nel caso in cui il funzionamento continuativo si protragga oltre 12 minuti, si attiverà una funzione di raffreddamento della durata di 25 minuti.

ALIMENTAZIONE AUTOMATICA

* Non aprire il coperchio quando è iniziato il ciclo di sminuzzamento.

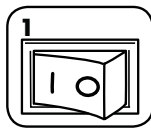

Collegare l'apparecchio alla presa di corrente e portare l'interruttore di alimentazione nella posizione ACCESO (I)



Aprire il coperchio



Aggiungere la carta. Per istruzioni di caricamento dettagliate, fare riferimento alla sezione seguente.

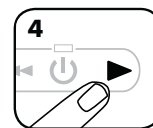

Chiudere il coperchio e premere Avvio (▶) per avviare lo sminuzzamento

ALIMENTAZIONE MANUALE

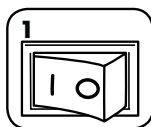

Collegare l'apparecchio alla presa di corrente e portare l'interruttore di alimentazione nella posizione ACCESO (I)

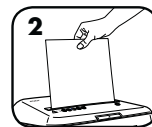

Introdurre la carta nell'apposita bocchetta e lasciarla

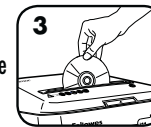

Afferrare il CD (200C/150C) o la carta di credito dal bordo e inserire nell'apposita imboccatura, quindi rilasciare

Nota: Non è possibile usare l'alimentazione manuale quando è attivata l'alimentazione automatica. Il distruggidocumenti non funziona quando il coperchio è aperto.

ISTRUZIONI DI CARICAMENTO

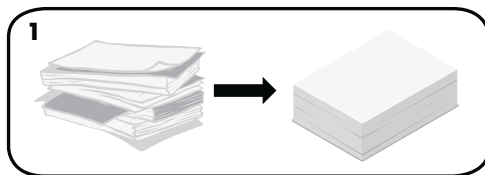

Impilare i fogli di carta in maniera ordinata.

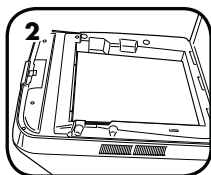

Affinché il raccoglitore possa afferrarli in maniera appropriata, posizionare i fogli in orizzontale e allineati alla parte anteriore del vassoio per la carta.

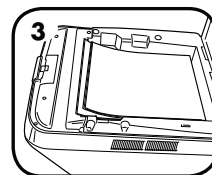

La carta deve essere piatta e allineata alla parte anteriore del vassoio per la carta.

CARATTERISTICHE AVANZATE



SILENT SHRED™

Tecnologia SilentShred™
Distrugge i documenti senza interruzioni rumorose.



SLEEP MODE

La funzione di risparmio energetico
spegne la macchina dopo 2 minuti di inattività.



AUTO REVERSE

Inversione automatica
In caso di inceppamento, si arresta e inverte il senso di scorrimento della carta.



SLEEP MODE

FUNZIONAMENTO DELLA MODALITÀ DI SOSPENSIONE

La funzione di risparmio energetico spegne la macchina dopo 2 minuti di inattività

IN MODALITÀ SOSPENSIONE



1
Per uscire dalla modalità di sospensione, aprire il coperchio e caricare la carta

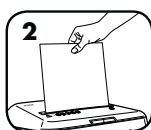

oppure 2
Inserire della carta

Per ulteriori informazioni su tutte le caratteristiche avanzate di Fellowes andare a www.fellowes.com

MANUTENZIONE DEL PRODOTTO

LUBRIFICAZIONE

Tutti i distruggidocumenti con taglio trasversale e a frammenti devono essere lubrificati per offrire le massime prestazioni. Se non viene lubrificata, la macchina potrebbe avere una capacità dei fogli ridotta, diventare più rumorosa durante lo sminuzzamento e infine arrestarsi. Per prevenire questi problemi, lubrificare sempre l'apparecchio a ogni svuotamento del cestino.

SEGUIRE LA PROCEDURA DI LUBRIFICAZIONE INDICATA DI SEGUITO E RIPETERLA DUE VOLTE



1
Aprire il coperchio

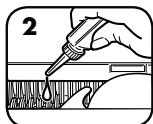

*2
*Applicare con cura l'olio sulle lame (non inserire l'olio nel vassoio per la carta)

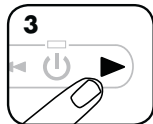

3
Chiudere il coperchio. Tenere premuto il pulsante Avanti (▶) per 2-3 secondi



ATTENZIONE *Usare solamente olio vegetale non nebulizzato in contenitori a ugello lungo, tipo Fellowes 35250.



PULIZIA DEI SENSORI A RAGGI INFRAROSSI DI AVVIAMENTO AUTOMATICO

I sensori della carta in genere non richiedono manutenzione. Tuttavia, in rari casi i sensori possono rimanere ostruiti da polvere di carta, facendo sì che il motorino continui a funzionare anche se non c'è carta.

(Nota: i sensori della carta sono posti al centro dell'ingresso carta.)

PULIZIA DEI SENSORI



1
Spegner l'apparecchio e scollegarlo dalla presa di corrente

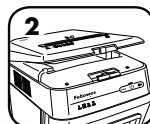

2
Aprire il coperchio

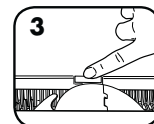

3
Individuare i sensori a raggi infrarossi di avviamento automatico

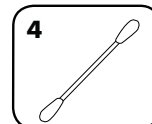

4
Intingere l'estremità di un bastoncino di ovatta in alcol isopropilico

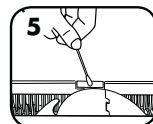

5
Ripulire i sensori con l'estremità inumidita del bastoncino di ovatta

RISOLUZIONE DEI PROBLEMI



Spia di surriscaldamento: Quando la spia di surriscaldamento si accende, la macchina ha superato la temperatura massima di funzionamento e deve raffreddarsi. Questa spia rimane accesa e la macchina rimane ferma per tutta la durata del tempo di raffreddamento.



Rimuovere la carta: Quando la spia è accesa, premere Indietro (◀◀); aprire il coperchio e rimuovere la carta.



Cestello pieno: Quando questa spia è accesa, il cestello dei ritagli è pieno e deve essere svuotato. Usare il sacchetto portascarti Fellowes 36053.



Cestello aperto: La macchina non funziona se il cestello è aperto. Quando la spia si accende, chiudere il cestello per riavviare l'operazione di sminuzzatura.